



ประกาศเทศบาลตำบลบ้านต้า  
เรื่อง ประกาศใช้แผนพัฒนาพนักงานเทศบาล ( พ.ศ. ๒๕๖๔ - ๒๕๖๖ )  
อำเภอเมืองพะเยา จังหวัดพะเยา

.....

อาศัยอำนาจแห่งประกาศคณะกรรมการพนักงานเทศบาลจังหวัดพะเยา เรื่อง หลักเกณฑ์และเงื่อนไขเกี่ยวกับการบริหารงานบุคคลของเทศบาล ลงวันที่ ๒๒ ธันวาคม ๒๕๔๕ และที่แก้ไขเพิ่มเติมถึงปัจจุบัน ประกอบคณะกรรมการพนักงานเทศบาลในการประชุมครั้งที่ ๙ / ๒๕๖๓ เมื่อวันที่ ๒๓ กันยายน ๒๕๖๓

เทศบาลตำบลบ้านต้า ได้ดำเนินการจัดทำแผนพัฒนาพนักงานเทศบาล ของเทศบาลตำบลบ้านต้า เสร็จเรียบร้อยแล้ว จึงประกาศใช้แผนพัฒนาพนักงานเทศบาล ( พ.ศ. ๒๕๖๔ - ๒๕๖๖ )

ประกาศ ณ วันที่ ๑ เดือน ตุลาคม พ.ศ. ๒๕๖๓

( นายไพบุลย์ หาสิ่ง )  
นายกเทศมนตรีตำบลบ้านต้า

# แผนพัฒนาพนักงานเทศบาล

เทศบาลตำบลบ้านต้า

อำเภอเมืองพะเยา จังหวัดพะเยา

ประจำปีงบประมาณ พ.ศ.๒๕๖๔ - ๒๕๖๖

## คำนำ

การพัฒนาพนักงานเทศบาลตำบลบ้านต้า โดยคำนึงถึงการสร้างกำลังคนในการปฏิบัติราชการอย่างมีคุณภาพ ทั้งในด้านสมรรถนะ การบริหารผลงาน และการพิทักษ์ระบบคุณธรรม เพื่อให้พนักงานเทศบาลทุกตำแหน่งมีความรู้ในขอบเขตภารกิจหน้าที่ความรับผิดชอบเฉพาะตำแหน่ง ระเบียบแบบแผนของทางราชการ หลักเกณฑ์และวิธีการปฏิบัติราชการ ตลอดจนความประพฤติปฏิบัติตนให้เหมาะสมสำหรับตำแหน่ง และบรรลุผลสัมฤทธิ์ของทางราชการ เป็นพนักงาน เทศบาลที่ดีที่มีคุณธรรม โดยได้กำหนดหลักสูตรพัฒนาในหลากหลายมิติ อาทิเช่น ด้านความรู้พื้นฐานในการปฏิบัติงาน ด้านพัฒนาเกี่ยวกับงานในหน้าที่ที่รับผิดชอบเฉพาะตำแหน่ง ด้านการบริหารงาน ตลอดจนด้านคุณธรรมและจริยธรรม เป็นต้น

คณะกรรมการจัดทำแผนพัฒนาพนักงานเทศบาล ได้ใช้กรอบแนวทางการพัฒนาพนักงานเทศบาลตามประกาศคณะกรรมการ พนักงานเทศบาล เรื่อง หลักเกณฑ์และเงื่อนไขเกี่ยวกับการบริหารงานบุคคลของเทศบาล ลงวันที่ ๒๒ ธันวาคม ๒๕๔๕ และแก้ไขเพิ่มเติมจนถึงปัจจุบัน ดำเนินการ รวมทั้งได้ให้ความสำคัญในการพัฒนา พนักงานเทศบาลใน ด้านการเมือง เพื่อเพิ่มพูนความรู้ ความสามารถ อันจะทำให้การปฏิบัติหน้าที่ราชการในตำแหน่งต่างๆ ร่วมกันได้อย่างมีประสิทธิภาพต่อไป

เทศบาลตำบลบ้านต้า

## สารบัญ

เรื่อง	หน้า
๑. หลักการและเหตุผล	๑
๒. วัตถุประสงค์	๑
๓. เป้าหมาย	๑
๔. ขั้นตอนการดำเนินงาน	๒
๕. หลักสูตรและวิธีการพัฒนา	๔
๖. การติดตามและประเมินผล	๔
๗. แผนการพัฒนาพนักงานเทศบาล	๕

## แผนพัฒนาพนักงานเทศบาล ประจำปีงบประมาณ ๒๕๖๔ - ๒๕๖๖

### ๑. หลักการและเหตุผล

ประกาศคณะกรรมการพนักงาน เทศบาล จังหวัดพะเยา เรื่อง หลักเกณฑ์และเงื่อนไขเกี่ยวกับการบริหารงานบุคคลของเทศบาล ได้กำหนดให้ผู้บังคับบัญชามีหน้าที่ พัฒนาผู้ใต้บังคับบัญชาเพิ่มพูนความรู้ทักษะทัศนคติที่ดี มีคุณธรรมและจริยธรรม อันจะทำให้ปฏิบัติหน้าที่ราชการได้อย่างมีประสิทธิภาพ ในการพัฒนาผู้ใต้บังคับบัญชา นั้น ต้องพัฒนาทั้ง ๕ ด้าน ได้แก่

- (๑) ด้านความรู้ทั่วไปในการปฏิบัติงาน ได้แก่ ความรู้ที่เกี่ยวข้องกับการปฏิบัติงานโดยทั่วไป เช่น ระเบียบกฎหมาย นโยบายสำคัญของรัฐบาล สถานที่ โครงสร้างของงานนโยบายต่าง ๆ เป็นต้น
- (๒) ด้านความรู้และทักษะเฉพาะของงานในแต่ละตำแหน่ง ได้แก่ ความรู้ความสามารถในการปฏิบัติของตำแหน่งหนึ่งตำแหน่งใด โดยเฉพาะ เช่น งานฝึกอบรม งานการเงินและบัญชี งานด้านช่าง
- (๓) ด้านการบริหาร ได้แก่ รายละเอียดที่เกี่ยวกับการบริหารงานและการบริการประชาชน เช่น ในเรื่องการวางแผน การมอบหมายงาน การจูงใจ การประสานงาน เป็นต้น
- (๔) ด้านคุณสมบัติส่วนตัว ได้แก่ การช่วยเสริมบุคลิกที่ดี ส่งเสริมให้สามารถปฏิบัติงานร่วมกับบุคคลอื่นได้อย่างราบรื่น และมีประสิทธิภาพ เช่น มนุษยสัมพันธ์ การทำงาน การสื่อสารและสื่อความหมาย การเสริมสร้างสุขภาพอนามัย เป็นต้น
- (๕) ด้านศีลธรรม คุณธรรม และจริยธรรม ได้แก่ การพัฒนาคุณธรรมและจริยธรรมในการปฏิบัติงาน เช่น จริยธรรมในการปฏิบัติงาน การพัฒนาคุณภาพชีวิต เพื่อประสิทธิภาพในการปฏิบัติงานการทำงานอย่างมีความสุข

เพื่อให้สอดคล้องกับแนวทางดังกล่าว เทศบาลตำบลบ้านต้า จึงได้จัดทำแผนพัฒนาพนักงานเทศบาลประจำปี ๒๕๖๔ - ๒๕๖๖ ขึ้น เพื่อใช้เป็นแนวทางในการพัฒนาพนักงานเทศบาล เป็นเครื่องมือในการบริหารงานบุคคลของผู้บริหารอีกทั้งยังเป็นการพัฒนาเพื่อเพิ่มพูนความรู้ ทักษะ ทัศนคติที่ดี คุณธรรม จริยธรรมของพนักงานเทศบาลในเทศบาลตำบลบ้านต้า ในการปฏิบัติงานราชการและบริการประชาชนได้อย่างมีประสิทธิภาพและประสิทธิผล

### ๒. วัตถุประสงค์

๑. เพื่อเป็นการพัฒนาและเพิ่มพูนความรู้ ทักษะ ทัศนคติที่ดี คุณธรรม จริยธรรมของพนักงานเทศบาลตำบลบ้านต้า ในการปฏิบัติงานราชการและบริการประชาชนได้อย่างมีประสิทธิภาพและประสิทธิผล
๒. เพื่อใช้เป็นแนวทางในการดำเนินการจัดการพัฒนาและฝึกอบรมพนักงานเทศบาลตำบลบ้านต้า
๓. เพื่อเป็นแนวทางให้ผู้บริหารใช้เป็นเครื่องมือในการดำเนินงานพัฒนาพนักงานเทศบาลตำบลบ้านต้า

### ๓. เป้าหมาย

๑. เป้าหมายเชิงปริมาณ

พนักงานเทศบาลตำบลบ้านต้า อันประกอบด้วย พนักงาน เทศบาล ลูกจ้างประจำ พนักงานจ้างตามภารกิจ และพนักงานจ้างทั่วไป ได้รับการพัฒนาการเพิ่มพูนความรู้ ทักษะ คุณธรรมและจริยธรรม

## ๒. เป้าหมายเชิงคุณภาพ

พนักงานเทศบาลทุกคนที่ได้เข้ารับการพัฒนา การเพิ่มพูนความรู้ ทักษะ คุณธรรมและจริยธรรม สามารถนำความรู้ที่ได้รับมาใช้ประโยชน์ในการปฏิบัติงานเพื่อบริการประชาชน ได้อย่างมีประสิทธิภาพ ตามแนวทางการบริหารกิจการบ้านเมืองที่ดี

## ๔. ขั้นตอนการดำเนินงาน

### ๔.๑ การเตรียมการและการวางแผน

๑) แต่งตั้งคณะทำงานเพื่อดำเนินการจัดทำแผนพัฒนาพนักงานเทศบาล

๒) พิจารณาเหตุผลและความจำเป็น ในการพัฒนาโดยการศึกษาวិเคราะห์ดูว่า พนักงานแต่ละคนสมควรจะต้องได้รับการพัฒนาด้านใดบ้าง จึงจะปฏิบัติงานได้ อย่างมีประสิทธิภาพและปฏิบัติงานได้ตามมาตรฐานที่กำหนดไว้

๓) กำหนดประเภทของความจำเป็น ได้แก่ ด้านความรู้ทั่วไปในการปฏิบัติงาน ด้านความรู้และทักษะเฉพาะของงานในแต่ละตำแหน่ง ด้านการบริหาร ด้านคุณสมบัติส่วนตัวและด้านคุณธรรมจริยธรรม

### ๔.๒ การดำเนินการพัฒนา

๑) การเลือกวิธีพัฒนา พนักงานที่เหมาะสม เมื่อ พนักงานได้ข้อมูลที่เป็นประโยชน์ต่อการพัฒนา และทราบความจำเป็นในการพัฒนาแล้ว นำข้อมูลเหล่านั้นมาพิจารณากำหนดกลุ่มเป้าหมาย และเรื่องที่คุณ พนักงานเทศบาล จำเป็นต้องได้รับการพัฒนา ได้แก่ การคัดเลือกกลุ่มบุคคลที่สมควรจะได้รับการพัฒนา และเลือกประเด็นที่จะให้มีการพัฒนาโดยสามารถเลือกแนวทางหรือวิธีการพัฒนาได้หลายรูปแบบตามความเหมาะสม เช่น การให้ความรู้ การฝึกอบรม การดูงาน การประชุมเชิงปฏิบัติการและการสัมมนา เป็นต้น

๒) วิธีการพัฒนา พนักงานเทศบาล ผู้บังคับบัญชาสามารถพัฒนา พนักงานเทศบาล โดยเลือกแนวทางการพัฒนาได้หลายอย่าง โดยอาจจัดทำเป็น โครงการดำเนินการเองหรือเข้าร่วมกับหน่วย งานราชการอื่น หรือว่าจ้างองค์กรเอกชนที่มีความรู้ความชำนาญเฉพาะด้านเป็นผู้ดำเนินการ

### ๔.๓ การติดตามและประเมินผล

ให้ คณะทำงาน ติดตามการพัฒนาพนักงาน อย่างใกล้ชิดและให้มีการประเมินผลการพัฒนาเมื่อผ่านการประเมินผลแล้ว ถือว่าผู้นั้นได้รับการพัฒนาแล้ว

## แผนภาพแสดงขั้นตอนในการดำเนินงานการพัฒนาพนักงานเทศบาล

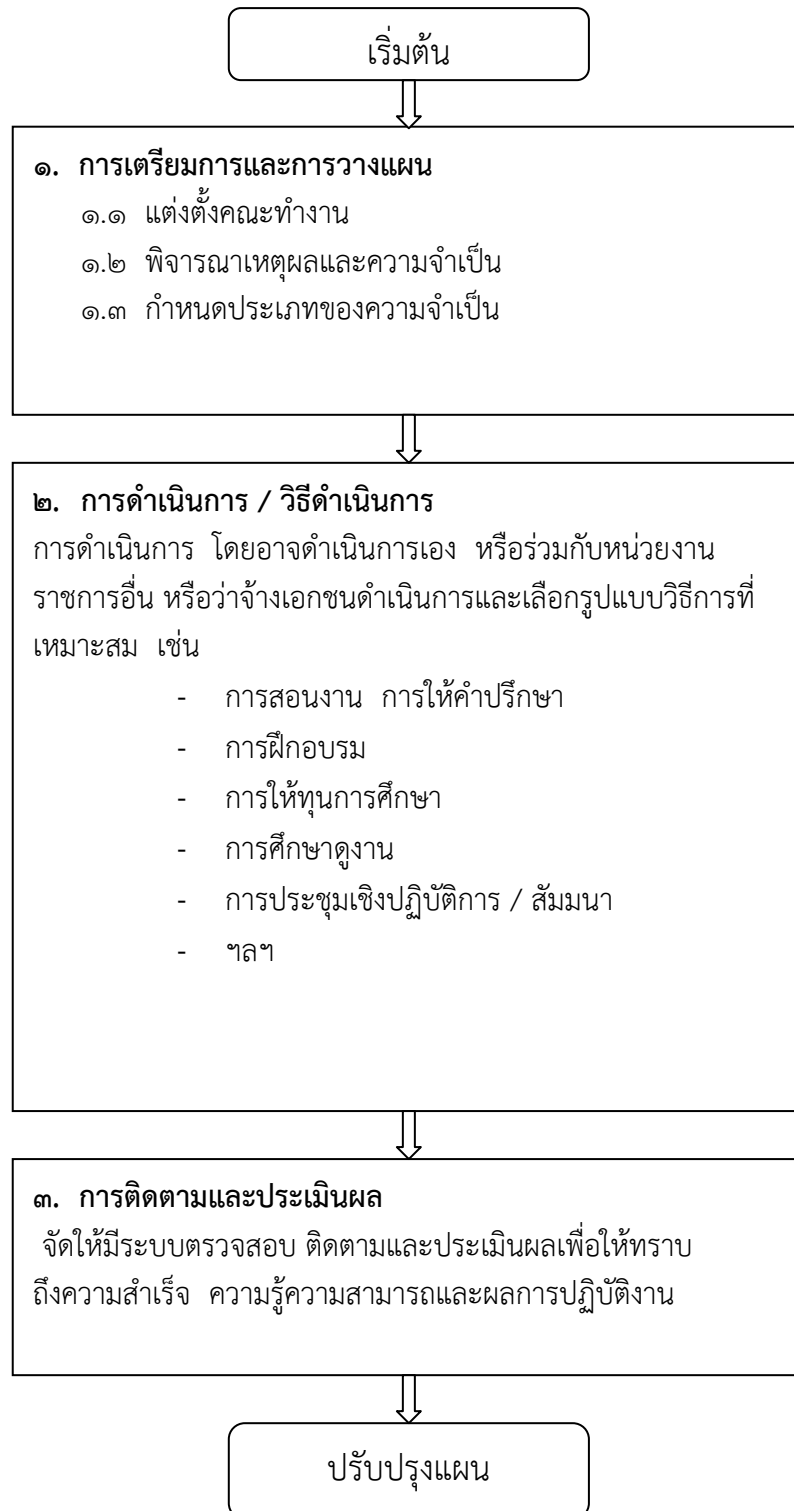

## ๕. หลักสูตรและวิธีการพัฒนา

เทศบาลตำบลบ้านต้า กำหนดหลักสูตรการพัฒนาสำหรับพนักงานเทศบาลในแต่ละตำแหน่งต้องได้รับการพัฒนาอย่างน้อยในหลักสูตรหนึ่งหรือหลายหลักสูตร ดังนี้

๑. หลักสูตรความรู้พื้นฐานในการปฏิบัติราชการ
๒. หลักสูตรการพัฒนาเกี่ยวกับงานในหน้าที่ที่รับผิดชอบ
๓. หลักสูตรความรู้และทักษะเฉพาะของงานในแต่ละตำแหน่ง
๔. หลักสูตรด้านการบริหาร
๕. หลักสูตรด้านคุณธรรมและจริยธรรม

### วิธีการพัฒนา

เทศบาลตำบลบ้านต้าจะดำเนินการเอง เช่น การฝึกอบรม หลักสูตรตามมาตรฐานการกำหนดตำแหน่งของแต่ละสายงาน การศึกษาดูงาน การอบรมคุณธรรมจริยธรรม เป็นต้น นอกจากนี้เทศบาลตำบลบ้านต้า จะดำเนินงานร่วมกับเอกชนและส่วนราชการอื่น เช่น ส่งพนักงานเทศบาลเข้ารับการฝึกอบรม สัมมนา ศึกษาดูงาน ที่หน่วยงานราชการอื่นหรือเอกชนเป็นผู้ดำเนินการ หรือเทศบาลตำบลบ้านต้า เป็นผู้ดำเนินการและเชิญหน่วยงานอื่นเข้าร่วม เช่น การเชิญเป็นวิทยากรบรรยาย หรือวิทยากรกระบวนการซึ่งสามารถสรุป **วิธีการดำเนินการพัฒนาพนักงานเทศบาล ได้ ดังนี้ คือ**

- ๑) การสอนงาน การให้คำปรึกษา
- ๒) การมอบหมายงาน
- ๓) การฝึกอบรม
- ๔) การให้ทุนการศึกษา
- ๕) การศึกษาดูงาน
- ๖) การประชุมเชิงปฏิบัติการ สัมมนา

## ๖. การติดตามและประเมินผล

เทศบาลตำบลบ้านต้า จะจัดให้มีการตรวจสอบ ติดตามและประเมินผลการพัฒนาพนักงาน **เทศบาล** เพื่อให้ทราบถึงความสำเร็จของการพัฒนา ความรู้ความสามารถในการปฏิบัติงานและผลการปฏิบัติงานของพนักงานเทศบาลผู้เข้ารับการพัฒนา โดยใช้วิธีการประเมินผลการพัฒนา ดังนี้

- ๑) การใช้แบบสอบถาม แบบทดสอบ ก่อน - หลัง และแบบสอบถามติดตามการประเมินผลภายหลังจากการได้รับการพัฒนาไปไ้ระยะเวลาหนึ่ง
- ๒) การสัมภาษณ์ผู้ที่เกี่ยวข้อง เช่น ผู้บังคับบัญชา หัวหน้างาน เพื่อร่วมงานและผู้ใต้บังคับบัญชา ของผู้เข้ารับการพัฒนา
- ๓) การขอรับทราบผลการประเมินจากหน่วยงานอื่นที่เป็นผู้ดำเนินการพัฒนา เช่น ในกรณีที่เทศบาลตำบลบ้านต้า ส่งพนักงานเทศบาลเข้ารับการอบรมในหลักสูตรที่หน่วยงานอื่นเป็นผู้จัด



**รายละเอียดแผนการพัฒนางานเทศบาล ประจำปีงบประมาณ ๒๕๖๔ - ๒๕๖๖**  
**เทศบาลตำบลบ้านต้า อำเภอเมืองพะเยา จังหวัดพะเยา**

วัตถุประสงค์และเป้าหมาย	แผนงาน/โครงการ	วิธีการ	ระยะเวลาดำเนินการ	งบประมาณ	หมายเหตุ
<p>เพื่อให้พนักงานเทศบาลในสังกัดทุกคนทุกตำแหน่งได้รับการพัฒนาภายในระยะเวลา ๓ ปี</p>	<p><b>การพัฒนาด้านพนักงานเทศบาล</b></p> <p>๑. ส่งเสริมและให้ความสำคัญกับการฝึกอบรม เพราะการฝึกอบรมจะทำให้เกิดการแลกเปลี่ยนความรู้ประสบการณ์ และทัศนคติที่ดีมีประโยชน์ต่อการปฏิบัติงาน โดยใช้หลักสูตร ดังนี้</p> <ul style="list-style-type: none"> <li>- ความรู้พื้นฐานในการปฏิบัติราชการ</li> <li>- การพัฒนาเกี่ยวกับงานในหน้าที่รับผิดชอบ</li> <li>- ความรู้และทักษะเฉพาะของงานในตำแหน่ง</li> <li>- ด้านการบริหาร</li> <li>- ด้านคุณธรรม จริยธรรม</li> </ul> <p>๒. ส่งเสริมและสนับสนุนด้านการศึกษาให้มีโอกาสศึกษาต่ออย่างเต็มที่ โดยการให้ทุนการศึกษาหรือการอนุญาตให้ศึกษาต่อ และส่งเสริมให้เพิ่มพูนความรู้ในการทำงานตลอดเวลา</p> <p>๓. สนับสนุนให้พนักงานเทศบาล ลูกจ้างประจำ พนักงานจ้าง สมาชิกสภาเทศบาล ผู้บริหาร และประชาชน ได้มีโอกาสทัศนศึกษาดูงานตามโครงการต่าง ๆ เพื่อให้มีโอกาสแลกเปลี่ยนความคิดเห็น</p>	<p>ดำเนินการเองหรือร่วมกับหน่วยงานอื่นโดยวิธีการ ดังนี้</p> <ul style="list-style-type: none"> <li>- ปฐมนิเทศ</li> <li>- ฝึกอบรม</li> <li>- ศึกษาดูงาน</li> <li>- ประชุมเชิงปฏิบัติการ / สัมมนา</li> <li>- การสอนงาน/ ให้คำปรึกษา และอื่น ๆ</li> <li>- ให้ทุนการศึกษาในระดับปริญญาตรี ปริญญาโท และหลักสูตรตามสายงานปฏิบัติ</li> </ul>	<p>พ.ศ.๒๕๖๔ - ๒๕๖๖</p>	<p>เทศบาล</p>	

วัตถุประสงค์และเป้าหมาย	แผนงาน/โครงการ	วิธีการ	ระยะเวลาดำเนินการ	งบประมาณ	หมายเหตุ
<p>เพื่อให้พนักงานเทศบาลทุกคนทุกตำแหน่งได้รับการพัฒนาภายในระยะเวลา ๓ ปี</p>	<p><b>การพัฒนาด้านจริยธรรม คุณธรรม</b></p> <p>๑. ส่งเสริมจริยธรรมเพื่อให้พนักงานเทศบาลลูกจ้างประจำ พนักงานจ้างมีคุณภาพ มีความรู้ ความสามารถ และมีความรับผิดชอบในการปฏิบัติหน้าที่อย่างเหมาะสม</p> <p>๒. การจัดทำประกาศเผยแพร่มาตรฐานจริยธรรมของพนักงานเทศบาล ลูกจ้างประจำ และพนักงานจ้าง</p> <p>๓. การตรวจสอบและประเมินผลภายหลังจากประกาศเผยแพร่มาตรฐานจริยธรรม</p> <p>๔. มีการพัฒนาจิตสำนึกรับผิดชอบต่อบ้านเมือง ยึดมั่นการปกครองระบอบประชาธิปไตยอันมีพระมหากษัตริย์เป็นประมุข วางตัวเป็นกลางทางการเมือง</p> <p>๕. มีการพัฒนาส่งเสริมให้พนักงานมีคุณธรรมจริยธรรมเพื่อป้องกันการทุจริตคอร์รัปชัน มีความชัดเจนเกี่ยวกับความโปร่งใสความซื่อสัตย์ในการปฏิบัติงาน</p>	<p>ดำเนินการเองหรือร่วมกับหน่วยงานอื่นโดยวิธีการ ดังนี้</p> <ul style="list-style-type: none"> <li>- ปฐมนิเทศ</li> <li>- ฝึกอบรม</li> <li>- ประชุมเชิงปฏิบัติการ / สัมมนา</li> <li>- การสอนงาน/ ให้คำปรึกษา และอื่น ๆ</li> <li>- วางมาตรการจูงใจและลงโทษ</li> <li>- ประกาศเจตนารมณ์</li> </ul> <p>ป้องกันและต่อต้านการทุจริต</p>	<p>พ.ศ.๒๕๖๔ - ๒๕๖๖</p>	<p>เทศบาล</p>	

วัตถุประสงค์และเป้าหมาย	แผนงาน/โครงการ	วิธีการ	ระยะเวลาดำเนินการ	งบประมาณ	หมายเหตุ
เพื่อให้พนักงานเทศบาลทุกคนทุกตำแหน่งได้รับการพัฒนาภายในระยะเวลา ๓ ปี	<b>การพัฒนาด้านอื่น ๆ</b> ๑. ส่งเสริมให้มีการพัฒนาให้มีการลดเวลา ลดขั้นตอนในการทำงาน การปรับใช้ข้อมูลให้เป็นปัจจุบัน และสามารถให้บริการประชาชนได้อย่างรวดเร็ว ๒. ให้มีการนำคอมพิวเตอร์มาใช้ในการปฏิบัติงาน และเทคโนโลยีใหม่ ๆ มาใช้ในการทำงาน ๓. ส่งเสริมให้มีการดำเนินกิจกรรม ๕ ส ๔. กิจกรรมมาตรการสร้างความโปร่งใสในการปฏิบัติราชการ ๕. กิจกรรมต่อต้านการป้องกันและปราบปรามการทุจริต	ดำเนินการเองหรือร่วมกับหน่วยงานอื่น โดยวิธีการ ดังนี้ - ปฐมนิเทศ - ฝึกอบรม - ประชุมเชิงปฏิบัติการ / สัมมนา - การสอนงาน/ ให้คำปรึกษา และอื่น ๆ - ปรับปรุงสถานที่ทำงาน และสถานที่บริการประชาชน	พ.ศ.๒๕๖๔ - ๒๕๖๖	เทศบาล	

ภาคผนวก

ตารางแผนพัฒนาพนักงานเทศบาลตำบลบ้านต้า อำเภอเมืองพะเยา จังหวัดพะเยา  
ประจำปีงบประมาณ ๒๕๖๔

หลักสูตรการพัฒนา	วิธีดำเนินการ	หน่วยงานดำเนินการ	ระยะเวลาดำเนินการ											กลุ่มเป้าหมาย		
			ต.ค	พ.ย	ธ.ค	ม.ค	ก.พ	มี.ค	เม.ย	พ.ค	มิ.ย	ก.ค	ส.ค		ก.ย	
๑.หลักสูตรความรู้พื้นฐานการปฏิบัติราชการ	๑. การปฐมนิเทศ ๒. การสอนงาน ๓. การฝึกอบรม ๔. การประชุม	เทศบาลดำเนินการ ก.ท.จ. สถาบันพัฒนาพนักงานเทศบาลท้องถิ่น หน่วยงานอื่นที่เกี่ยวข้อง														<input checked="" type="checkbox"/> ตำแหน่งสายงานผู้ปฏิบัติ <input checked="" type="checkbox"/> พนักงานจ้าง
๒.หลักสูตรการพัฒนาเกี่ยวกับงานที่รับผิดชอบ	๑. การฝึกอบรม ๒. การประชุมเชิงปฏิบัติการ ๓. การศึกษาดูงาน	เทศบาลดำเนินการ ก.ท.จ. สถาบันพัฒนาพนักงานเทศบาลท้องถิ่น หน่วยงานอื่นที่เกี่ยวข้อง														<input checked="" type="checkbox"/> ตำแหน่งสายงานบริหาร <input checked="" type="checkbox"/> ตำแหน่งสายงานผู้ปฏิบัติ <input checked="" type="checkbox"/> พนักงานจ้าง
๓. หลักสูตรความรู้และทักษะเฉพาะ	๑. การฝึกอบรม ๒. การประชุมเชิงปฏิบัติการ ๓. การศึกษาดูงาน	เทศบาลดำเนินการ ก.ท.จ. สถาบันพัฒนาพนักงานเทศบาลท้องถิ่น หน่วยงานอื่นที่เกี่ยวข้อง														<input checked="" type="checkbox"/> ตำแหน่งสายงานบริหาร <input checked="" type="checkbox"/> ตำแหน่งสายงานผู้ปฏิบัติ <input checked="" type="checkbox"/> พนักงานจ้าง
๔.หลักสูตรด้านการบริหาร	๑. การฝึกอบรม ๒. การประชุมเชิงปฏิบัติการ ๓. การศึกษาดูงาน	เทศบาลดำเนินการ ก.ท.จ. สถาบันพัฒนาพนักงานเทศบาลท้องถิ่น หน่วยงานอื่นที่เกี่ยวข้อง														<input checked="" type="checkbox"/> ตำแหน่งสายงานบริหาร
๕. หลักสูตรด้านคุณธรรม จริยธรรม	๑. การฝึกอบรม ๒. การประชุมเชิงปฏิบัติการ ๓. การศึกษาดูงาน	เทศบาลดำเนินการ ก.ท.จ. สถาบันพัฒนาพนักงานเทศบาลท้องถิ่น หน่วยงานอื่นที่เกี่ยวข้อง														<input checked="" type="checkbox"/> ตำแหน่งสายงานบริหาร <input checked="" type="checkbox"/> ตำแหน่งสายงานผู้ปฏิบัติ <input checked="" type="checkbox"/> พนักงานจ้าง

ตารางแผนพัฒนาพนักงานเทศบาลตำบลบ้านต้า อำเภอเมืองพะเยา จังหวัดพะเยา  
ประจำปีงบประมาณ ๒๕๖๔

หลักสูตรการพัฒนา	วิธีดำเนินการ	หน่วยงานดำเนินการ	ระยะเวลาดำเนินการ												กลุ่มเป้าหมาย		
			ต.ค	พ.ย	ธ.ค	ม.ค	ก.พ	มี.ค	เม.ย	พ.ค	มิ.ย	ก.ค	ส.ค	ก.ย			
๖. การส่งเสริมสนับสนุนการศึกษาต่อระดับปริญญาตรี	ศึกษาในสถาบันการศึกษาของรัฐ หรือ สถาบันเอกชนที่สามารถเบิกจ่ายตามระเบียบกระทรวงมหาดไทยได้	- สถาบันการศึกษา	←														<input checked="" type="checkbox"/> ตำแหน่งสายงานบริหาร <input checked="" type="checkbox"/> ตำแหน่งสายงานผู้ปฏิบัติ <input checked="" type="checkbox"/> พนักงานจ้าง
๗. การส่งเสริมสนับสนุนการศึกษาต่อระดับปริญญาโท	ศึกษาในสถาบันการศึกษาของรัฐ หรือ สถาบันเอกชนที่สามารถเบิกจ่ายตามระเบียบกระทรวงมหาดไทยได้	- สถาบันการศึกษา	←														<input checked="" type="checkbox"/> ตำแหน่งสายงานบริหาร <input checked="" type="checkbox"/> ตำแหน่งสายงานผู้ปฏิบัติ <input checked="" type="checkbox"/> พนักงานจ้าง

ตารางแผนพัฒนาพนักงานเทศบาลตำบลบ้านต้า อำเภอเมืองพะเยา จังหวัดพะเยา  
ประจำปีงบประมาณ ๒๕๖๕

หลักสูตรการพัฒนา	วิธีดำเนินการ	หน่วยงานดำเนินการ	ระยะเวลาดำเนินการ											กลุ่มเป้าหมาย		
			ต.ค	พ.ย	ธ.ค	ม.ค	ก.พ	มี.ค	เม.ย	พ.ค	มิ.ย	ก.ค	ส.ค		ก.ย	
๑.หลักสูตรความรู้พื้นฐานการปฏิบัติราชการ	๑. การปฐมนิเทศ ๒. การสอนงาน ๓. การฝึกอบรม ๔. การประชุม	เทศบาลดำเนินการ ก.ท.จ. สถาบันพัฒนาพนักงานเทศบาลท้องถิ่น หน่วยงานอื่นที่เกี่ยวข้อง														<input checked="" type="checkbox"/> ตำแหน่งสายงานผู้ปฏิบัติ <input checked="" type="checkbox"/> พนักงานจ้าง
๒.หลักสูตรการพัฒนาเกี่ยวกับงานที่รับผิดชอบ	๑. การฝึกอบรม ๒. การประชุมเชิงปฏิบัติการ ๓. การศึกษาดูงาน	เทศบาลดำเนินการ ก.ท.จ. สถาบันพัฒนาพนักงานเทศบาลท้องถิ่น หน่วยงานอื่นที่เกี่ยวข้อง														<input checked="" type="checkbox"/> ตำแหน่งสายงานบริหาร <input checked="" type="checkbox"/> ตำแหน่งสายงานผู้ปฏิบัติ <input checked="" type="checkbox"/> พนักงานจ้าง
๓. หลักสูตรความรู้และทักษะเฉพาะ	๑. การฝึกอบรม ๒. การประชุมเชิงปฏิบัติการ ๓. การศึกษาดูงาน	เทศบาลดำเนินการ ก.ท.จ. สถาบันพัฒนาพนักงานเทศบาลท้องถิ่น หน่วยงานอื่นที่เกี่ยวข้อง														<input checked="" type="checkbox"/> ตำแหน่งสายงานบริหาร <input checked="" type="checkbox"/> ตำแหน่งสายงานผู้ปฏิบัติ <input checked="" type="checkbox"/> พนักงานจ้าง
๔.หลักสูตรด้านการบริหาร	๑. การฝึกอบรม ๒. การประชุมเชิงปฏิบัติการ ๓. การศึกษาดูงาน	เทศบาลดำเนินการ ก.ท.จ. สถาบันพัฒนาพนักงานเทศบาลท้องถิ่น หน่วยงานอื่นที่เกี่ยวข้อง														<input checked="" type="checkbox"/> ตำแหน่งสายงานบริหาร
๕. หลักสูตรด้านคุณธรรม จริยธรรม	๑. การฝึกอบรม ๒. การประชุมเชิงปฏิบัติการ ๓. การศึกษาดูงาน	เทศบาลดำเนินการ ก.ท.จ. สถาบันพัฒนาพนักงานเทศบาลท้องถิ่น หน่วยงานอื่นที่เกี่ยวข้อง														<input checked="" type="checkbox"/> ตำแหน่งสายงานบริหาร <input checked="" type="checkbox"/> ตำแหน่งสายงานผู้ปฏิบัติ <input checked="" type="checkbox"/> พนักงานจ้าง

ตารางแผนพัฒนาพนักงานเทศบาลตำบลบ้านต้า อำเภอเมืองพะเยา จังหวัดพะเยา  
ประจำปีงบประมาณ ๒๕๖๕

หลักสูตรการพัฒนา	วิธีดำเนินการ	หน่วยงานดำเนินการ	ระยะเวลาดำเนินการ											กลุ่มเป้าหมาย			
			ต.ค	พ.ย	ธ.ค	ม.ค	ก.พ	มี.ค	เม.ย	พ.ค	มิ.ย	ก.ค	ส.ค		ก.ย		
๖. การส่งเสริมสนับสนุนการศึกษาต่อระดับปริญญาตรี	ศึกษาในสถาบันการศึกษาของรัฐ หรือ สถาบันเอกชนที่สามารถเบิกจ่ายตามระเบียบกระทรวงมหาดไทยได้	- สถาบันการศึกษา															<input checked="" type="checkbox"/> ตำแหน่งสายงานบริหาร <input checked="" type="checkbox"/> ตำแหน่งสายงานผู้ปฏิบัติ <input checked="" type="checkbox"/> พนักงานจ้าง
๗. การส่งเสริมสนับสนุนการศึกษาต่อระดับปริญญาโท	ศึกษาในสถาบันการศึกษาของรัฐ หรือ สถาบันเอกชนที่สามารถเบิกจ่ายตามระเบียบกระทรวงมหาดไทยได้	- สถาบันการศึกษา															<input checked="" type="checkbox"/> ตำแหน่งสายงานบริหาร <input checked="" type="checkbox"/> ตำแหน่งสายงานผู้ปฏิบัติ <input checked="" type="checkbox"/> พนักงานจ้าง



ตารางแผนพัฒนาพนักงานเทศบาลตำบลบ้านต้า อำเภอเมืองพะเยา จังหวัดพะเยา  
ประจำปีงบประมาณ ๒๕๖๖

หลักสูตรการพัฒนา	วิธีดำเนินการ	หน่วยงานดำเนินการ	ระยะเวลาดำเนินการ											กลุ่มเป้าหมาย		
			ต.ค	พ.ย	ธ.ค	ม.ค	ก.พ	มี.ค	เม.ย	พ.ค	มิ.ย	ก.ค	ส.ค		ก.ย	
๑.หลักสูตรความรู้พื้นฐานการปฏิบัติราชการ	๑. การปฐมนิเทศ ๒. การสอนงาน ๓. การฝึกอบรม ๔. การประชุม	เทศบาลดำเนินการ ก.ท.จ. สถาบันพัฒนาพนักงานเทศบาลท้องถิ่น หน่วยงานอื่นที่เกี่ยวข้อง														<input checked="" type="checkbox"/> ตำแหน่งสายงานผู้ปฏิบัติ <input checked="" type="checkbox"/> พนักงานจ้าง
๒.หลักสูตรการพัฒนาเกี่ยวกับงานที่รับผิดชอบ	๑. การฝึกอบรม ๒. การประชุมเชิงปฏิบัติการ ๓. การศึกษาดูงาน	เทศบาลดำเนินการ ก.ท.จ. สถาบันพัฒนาพนักงานเทศบาลท้องถิ่น หน่วยงานอื่นที่เกี่ยวข้อง														<input checked="" type="checkbox"/> ตำแหน่งสายงานบริหาร <input checked="" type="checkbox"/> ตำแหน่งสายงานผู้ปฏิบัติ <input checked="" type="checkbox"/> พนักงานจ้าง
๓. หลักสูตรความรู้และทักษะเฉพาะ	๑. การฝึกอบรม ๒. การประชุมเชิงปฏิบัติการ ๓. การศึกษาดูงาน	เทศบาลดำเนินการ ก.ท.จ. สถาบันพัฒนาพนักงานเทศบาลท้องถิ่น หน่วยงานอื่นที่เกี่ยวข้อง														<input checked="" type="checkbox"/> ตำแหน่งสายงานบริหาร <input checked="" type="checkbox"/> ตำแหน่งสายงานผู้ปฏิบัติ <input checked="" type="checkbox"/> พนักงานจ้าง
๔.หลักสูตรด้านการบริหาร	๑. การฝึกอบรม ๒. การประชุมเชิงปฏิบัติการ ๓. การศึกษาดูงาน	เทศบาลดำเนินการ ก.ท.จ. สถาบันพัฒนาพนักงานเทศบาลท้องถิ่น หน่วยงานอื่นที่เกี่ยวข้อง														<input checked="" type="checkbox"/> ตำแหน่งสายงานบริหาร
๕. หลักสูตรด้านคุณธรรม จริยธรรม	๑. การฝึกอบรม ๒. การประชุมเชิงปฏิบัติการ ๓. การศึกษาดูงาน	เทศบาลดำเนินการ ก.ท.จ. สถาบันพัฒนาพนักงานเทศบาลท้องถิ่น หน่วยงานอื่นที่เกี่ยวข้อง														<input checked="" type="checkbox"/> ตำแหน่งสายงานบริหาร <input checked="" type="checkbox"/> ตำแหน่งสายงานผู้ปฏิบัติ <input checked="" type="checkbox"/> พนักงานจ้าง

ตารางแผนพัฒนาพนักงานเทศบาลตำบลบ้านต้า อำเภอเมืองพะเยา จังหวัดพะเยา  
ประจำปีงบประมาณ ๒๕๖๖

หลักสูตรการพัฒนา	วิธีดำเนินการ	หน่วยงานดำเนินการ	ระยะเวลาดำเนินการ												กลุ่มเป้าหมาย		
			ต.ค	พ.ย	ธ.ค	ม.ค	ก.พ	มี.ค	เม.ย	พ.ค	มี.ย	ก.ค	ส.ค	ก.ย			
๖. การส่งเสริมสนับสนุนการศึกษาต่อระดับปริญญาตรี	ศึกษาในสถาบันการศึกษาของรัฐ หรือ สถาบันเอกชนที่สามารถเบิกจ่ายตามระเบียบกระทรวงมหาดไทยได้	- สถาบันการศึกษา	←														<input checked="" type="checkbox"/> ตำแหน่งสายงานบริหาร <input checked="" type="checkbox"/> ตำแหน่งสายงานผู้ปฏิบัติ <input checked="" type="checkbox"/> พนักงานจ้าง
๗. การส่งเสริมสนับสนุนการศึกษาต่อระดับปริญญาโท	ศึกษาในสถาบันการศึกษาของรัฐ หรือ สถาบันเอกชนที่สามารถเบิกจ่ายตามระเบียบกระทรวงมหาดไทยได้	- สถาบันการศึกษา	←														<input checked="" type="checkbox"/> ตำแหน่งสายงานบริหาร <input checked="" type="checkbox"/> ตำแหน่งสายงานผู้ปฏิบัติ <input checked="" type="checkbox"/> พนักงานจ้าง